



Nieuwsbrief SPV

Stichting Pensioenfonds voor Verloeskundigen

oktober 2008

Voorwoord

De afgelopen 2 jaar voerde het pensioenfonds verschillende veranderingen door. Deze werden ingegeven door een nieuwe wet. Een van de veranderingen is de invoering van het Uniform Pensioenoverzicht (UPO). Onlangs ontving u uw eerste exemplaar. We zetten de voordelen nog eens voor u op een rij. Verder besteden we aandacht aan beginnende verloeskundigen. Het pensioenfonds maakte een nieuwe introductiebrochure, waarin we kort vertellen hoe de pensioenregeling in elkaar zit. Ook lichten we toe hoe ons

pensioenfonds is georganiseerd en wat voor deze starters op dit moment belangrijk is over pensioen te weten. Tot slot nog kort aandacht voor de financiële positie van het fonds.

Meer informatie hierover vindt u in het (verkort) jaarverslag. Beide kunt u downloaden via de website.

H.M. Cromheecke -Reus
voorzitter

In dit nummer:

- Voorwoord
- Financiële positie SPV gezond, ondanks stijgende inflatie en koersdalingen
- Uniform Pensioenoverzicht maakt uw pensioen inzichtelijker
- Pensioen & starten als verloeskundige
- Hoofdpunten van bestuurlijk en financieel jaar 2007
- Wie controleert het pensioenfondsbestuur?
- Colofon

Financiële positie SPV gezond, ondanks stijgende inflatie en dalende aandelenkoersen

Er is al enige tijd sprake van onrust op de financiële markten. De inflatie loopt op en vanaf vorig jaar zomer dalen de aandelenkoersen. Ook pensioenfonds hebben hier last van, immers de reserves lopen dan terug. Deskundigen verwachten dat veel pensioenfonds daarom later dit jaar besluiten de pensioenen niet volledig aan te passen aan de hogere prijzen. Geldt dat ook voor SPV?

Of een fonds wel of niet indexeert, is afhankelijk van de financiële positie van het fonds. Een belangrijke maatstaf om die financiële positie te meten, is de dekkingsgraad. Dat is de verhouding tussen het aanwezige vermogen enerzijds en de pensioenverplichtingen anderzijds.

Eind 2007 was de dekkingsgraad van SPV 142,0%, eind 2006 bedroeg deze 169,2%. Die daling heeft te maken met een andere berekeningsmethode en het feit dat SPV per 1 januari 2008 2% onvoorwaardelijke toeslag verleent. Dit moet in de pensioenverplichting worden opgenomen en dat vertaalt zich in de dekkingsgraad. Overigens bedraagt de door de toezichthouder per 31 december 2007 vereiste dekkingsgraad 123,5%. Met 142,0% zat het fonds daar ruim boven. En ook op dit moment is er geen sprake van een reservetekort.

Uniform Pensioenoverzicht maakt uw pensioen inzichtelijker

Dit jaar ziet uw jaarlijkse pensioenoverzicht er anders uit dan in eerdere jaren. Dat komt omdat alle pensioenfondsen en verzekeraars in Nederland vanaf 2008 een standaard pensioenoverzicht moeten hanteren, het Uniform Pensioenoverzicht of UPO. Op die manier hoopt de overheid te bereiken dat deelnemers een beter inzicht krijgen in hun pensioensituatie en die van eventuele partners of nabestaanden.

Oud overzicht in een nieuw jasje

U ontving van uw pensioenfonds al jaarlijks een pensioenoverzicht. Daarop stond vermeld hoeveel pensioen u had opgebouwd, waar u in de toekomst naar verwachting recht op had en welke voorzieningen er binnen de regeling voor u waren getroffen.

Deze informatie vindt u ook op het UPO.

Op het UPO ziet u direct hoe uw huidige en toekomstige financiële pensioensituatie eruitziet. Het overzicht vermeldt ook hoe uw financiële pensioensituatie eruit ziet als u arbeidsongeschikt wordt of overlijdt. Ook worden moeilijke begrippen uit het pensioenjargon uitgebreid toegelicht.

Beter vergelijkbaar en optelbaar

Hét voordeel voor u is dat door invoering van het UPO overzichten van verschillende pensioenregelingen onderling beter vergelijkbaar zijn. Leg gewoon de overzichten naast elkaar en tel de bedragen uit de verschillende pensioenoverzichten van u en uw eventuele partner bij elkaar op. Dit helpt u bij het maken van verantwoorde keuzes op het gebied van pensioen en inkomen.

Bekijk het UPO goed, zodat u weet waar u straks aan toe bent. En zodat u, als u dat wilt, tijdig maatregelen kunt nemen om uw pensioenvooruitzicht te verbeteren.

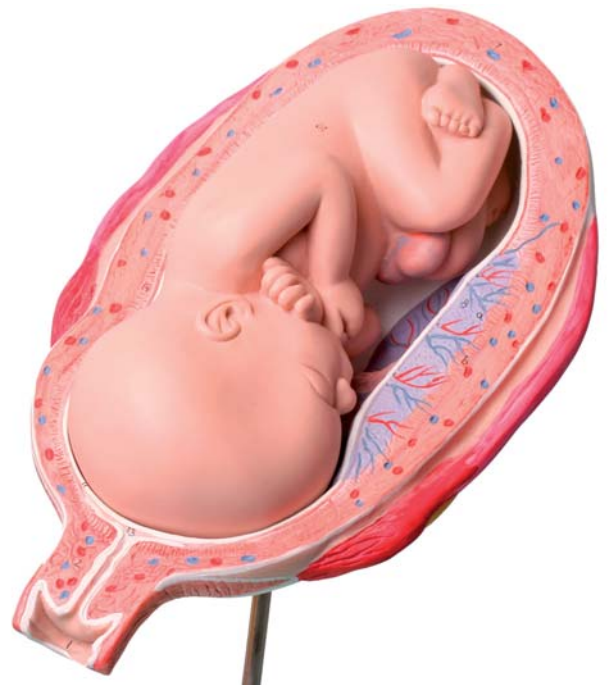

Zelf extra storten

Extra storten kan alleen wanneer uw beroepsinkomen boven een bepaalde inkomensgrens ligt. Op het UPO staat hoeveel pensioen u later kunt verwachten. U beslist zelf of u dat voldoende vindt. Zo niet, dan kunt u aanvullende maatregelen treffen via individuele inkomensverzekeringen.

Paula, 49 jaar

'Ik ben meteen aan het rekenen geslagen'

Toen ik het UPO binnenkreeg, heb ik ook het UPO van mijn partner erbij gepakt. Ik was toch wel benieuwd. Ik heb de gegevens ingevoerd in de PensioenPlanner en verschillende scenario's berekend. Ik heb het er ook nog even met mijn partner over gehad. We hebben besloten dat we allebei aanvullend gaan sparen. We willen namelijk graag wat eerder met pensioen en als we dan wat extra's hebben, kunnen we in ieder geval de dingen blijven doen die we nu ook doen.'

Pensioen & starten als verloskundige

Wie net begint te werken, moet een hoop regelen. Dan denkt u misschien niet direct aan uw pensioen. Gelukkig bouwt u als verloskundige al vanaf de eerste dag pensioen op.



Is deelname verplicht?

Ja, als verloskundige neemt u 'automatisch' deel in de pensioenregeling van onze beroepsgroep. Met 'automatisch' bedoelen we dat de regeling geldt voor iedere verloskundige die in Nederland praktijk uitoefent. De enige uitzondering van verplichte deelname is als u in dienstverband werkt bij een inrichting/instelling en verplicht verzekerd bent via het ABP of het PGGM.

Gebeurt de aanmelding automatisch?

Aanmelding start door het fonds telefonisch, schriftelijk of per e-mail te laten weten dat u gaat werken als verloskundige in de praktijk. U ontvangt dan een introductiebrochure en

een formulier om de deelname formeel te regelen.

Biedt collectieve pensioenopbouw bij SPV nog andere voordelen?

Jazeker. Het pensioenfonds telt bijna 3.000 (gewezen) deelnemers en gepensioneerden. Dankzij die grote groep kan SPV de kosten lager houden dan bij een individuele pensioenverzekering. Zo blijft van elke euro ingelegde pensioenpremie meer geld over om pensioen in te kopen. Verder is het zo dat als u volledig en blijvend arbeidsongeschikt wordt, het pensioenfonds – onder bepaalde voorwaarden - de betaling van de pensioenpremie van u overneemt. Zo blijft uw pensioenopbouw gehandhaafd.

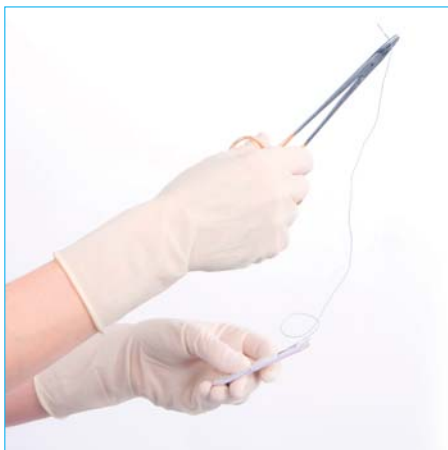

Ik moet direct premie betalen. Hoe komt dat?

U betaalt inderdaad vanaf de eerste werkdag pensioenpremie. Dat is in het begin misschien even slikken, maar uiteindelijk is dat juist gunstig. Pensioen opbouwen op latere leeftijd is namelijk bijna onbetaalbaar, omdat u dan in veel kortere tijd een behoorlijk kapitaal moet opbouwen. Daarom is het op jonge leeftijd beginnen met pensioenopbouw per saldo aantrekkelijker dan op latere leeftijd.

Hebt u al ergens anders pensioen opgebouwd?

Als u al eerder hebt gewerkt in een andere functie, dan hebt u waarschijnlijk al pensioen opgebouwd. U kunt de waarde van dit pensioen laten overdragen naar SPV. Hiermee koopt het fonds dan pensioen voor u in op grond van de geldende SPV-pensioenregeling. Dit heet waardeoverdracht. Ga voor meer informatie hierover naar de website.

Hoofdpunten van bestuurlijk en financieel jaar 2007

In augustus kwam het verkort jaarverslag over 2007 uit. Dit is een samenvatting van het officiële jaarverslag, dat ondermeer wordt gestuurd naar de toezichhouders. Met het jaarverslag brengt het fonds verslag uit over de ontwikkelingen en het gevoerde bestuursbeleid in 2007.

Aan het einde van 2007/in 2007:

- telde het pensioenfonds 1.751 actieve deelnemers, 752 gewezen deelnemers (mensen die nog pensioen bij het fonds hebben staan maar niet meer als verloskundige werken in de praktijk) en 369 gepensioneerden;

- ontving het pensioenfonds €6,4 miljoen aan premies;
- keerde het pensioenfonds €3,0 miljoen aan pensioenen uit;

Via de website kunt u een digitale versie van het (verkorte) jaarverslag 2007 downloaden om een beeld te krijgen van de ontwikkelingen en de bestuurlijke en financiële situatie van het fonds. (www.pensioenfondsverloskundigen.nl/beroepsgenoten/mijnpensioenfonds/jaarverslagpensioenfonds)

Wie controleert het pensioenfondsbestuur?

Om te controleren of pensioenfondsbesturen hun taken goed uitvoeren, zijn enige tijd geleden regels opgesteld. Die regels staan bekend als 'Principes voor goed pensioenfondsbestuur' en zijn door de overheid wettelijk verplicht gesteld. Ze gaan over transparantie en openheid, zorgvuldig bestuur, deskundigheid, intern toezicht, verantwoording en communicatie. De naleving ervan moet zorgen voor nog meer kwaliteit, zorgvuldigheid en openheid bij pensioenfonds. De principes voor goed pensioenfondsbestuur hebben geleid tot een aantal organisatorische veranderingen in het pensioenfonds. In de volgende nieuwsbrief gaan we hier uitgebreid op in.

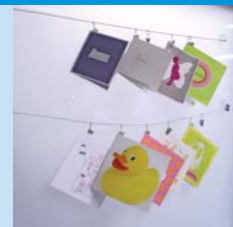

Colofon

Stichting Pensioenfonds voor Verloskundigen (SPV) regelt de pensioenen voor verloskundigen in Nederland, met uitzondering van verloskundigen die hun beroep uitsluitend uitoefenen in publiekrechtelijke of privaatrechtelijke dienstbetrekking en pensioen opbouwen bij ABP of PGGM. Verloskundigen in dienst van een zelfstandig opererende praktijk, waarnemers en uitzendkrachten nemen ook verplicht deel aan de pensioenregeling van SPV.

Deze nieuwsbrief is toegezonden aan alle deelnemers, gewezen deelnemers en gepensioneerden van het pensioenfonds.

Redactie en eindredactie:

Het bestuur en adviseurs van de Stichting Pensioenfonds voor Verloskundigen en Interpolis Pensioenbeheer BV. Stichting Pensioenfonds voor Verloskundigen is een zelfstandig beroepspensioenfonds. Interpolis Pensioenbeheer BV verzorgt in opdracht van het bestuur van het pensioenfonds de administratie en de uitvoering van de pensioenregeling. Deze nieuwsbrief is met de uiterste zorg samengesteld. Aan de nieuwsbrief kunnen geen rechten worden ontleend. Meer informatie vindt u op onze website www.pensioenfondsverloskundigen.nl.